

Installation and Care Guide
Guide d'installation et d'entretien
Guía de instalación y cuidado

Vanity
Meuble
Tocador

K-2517

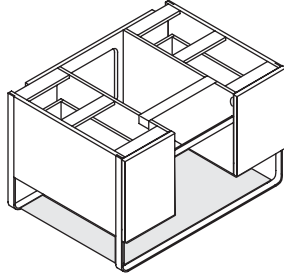

M product numbers are for Mexico (i.e. K-12345M)
Los números de productos seguidos de M
corresponden a México (Ej. K-12345M)

USA: 1-800-4-KOHLER
Canada: 1-800-964-5590
México: 001-877-680-1310

kohler.com

THE BOLD LOOK
OF **KOHLER**®

©2008 Kohler Co.

1082756-2-A

Thank You For Choosing Kohler Company

Thank you for choosing Kohler Company. Your Kohler Company product reflects the true passion for design, craftsmanship, artistry, and innovation Kohler Company stands for. We are confident its dependability and beauty will surpass your highest expectations, satisfying you for years to come.

All the information in this guide is based upon the latest product information available at the time of publication. At Kohler Company, we strive to fulfill our mission of improving the level of gracious living for each person who is touched by our products and services. We reserve the right to make changes in product characteristics, packaging, or availability at any time without notice.

Please take a few minutes to review this guide. If you encounter any installation or performance problems, please call 1-800-4-KOHLER from within the USA, 1-800-964-5590 from within Canada, or 001-877-680-1310 from within Mexico.

Merci d'avoir choisi la compagnie Kohler

Merci d'avoir choisi la compagnie Kohler. Votre produit de la compagnie Kohler reflète la véritable passion du design, d'artisanat, d'art et d'innovation représentant la compagnie Kohler. Nous sommes confiants que sa fiabilité et beauté surpasseront vos exigences les plus élevées, vous satisfaisant pendant les années à venir.

Toute l'information dans ce guide est basée sur la dernière disponible au moment de la publication. A la compagnie Kohler, nous aspirons à remplir notre mission d'améliorer le niveau de vie gracieux pour chaque individu affecté par nos produits et services. Nous nous réservons le droit d'apporter toutes modifications aux caractéristiques, emballages ou disponibilités des produits, et ceci à tout moment et sans préavis.

Veillez prendre s'il vous plaît quelques minutes pour étudier ce guide. En cas de problème d'installation ou de performance, veuillez composer le 1-800-4-KOHLER à partir des É.U., le 1-800-964-5590 à partir du Canada, ou le 001-877-680-1310 à partir du Mexique.

Gracias por elegir los productos Kohler

Gracias por elegir los productos de Kohler. Su producto de Kohler Company refleja la verdadera pasión por el diseño, la mano de obra, la artesanía y la innovación que forman parte de Kohler Company. Estamos seguros que su confiabilidad y belleza excederán sus más altas expectativas, dándole satisfacción por años.

Toda la información que aparece en la guía está basada en la información más reciente disponible al momento de publicación. En Kohler Company, nos esforzamos por alcanzar nuestra misión de mejorar el nivel del buen vivir de quienes disfrutan de nuestros productos y servicios. Nos reservamos el derecho de efectuar cambios en las características, embalaje o disponibilidad del producto en cualquier momento, sin previo aviso.

Dedique unos minutos para leer esta guía. Si tiene algún problema de instalación o funcionamiento, llámenos al 1-800-4-KOHLER desde los EE.UU., 1-800-964-5590 desde Canadá, ó 001-877-680-1310 desde México.

Tools/Outils/Herramientas

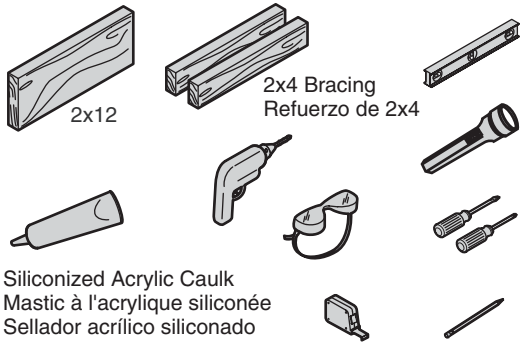

Plus/Plus/Más:

- Lag Bolts
Tire-fond
Pernos de fijación
- Flat Washers 5/16" ID
Rondelles plates Ø 5/16" Int.
Arandelas planas de 5/16" D.E.
- Framing Nails
Clous de cadrage
Clavos para estructuras de madera
- Finishing Nails and Screws
Clous de finition
Clavos de acabado y tornillos
- Wood Shims (optional)
Cales en bois (optionnel)
Cuñas de madera (opcional)

Before You Begin



WARNING: Risk of property damage. Do not modify the vanity in any way. Doing so will compromise the structural stability of the vanity.



WARNING: Risk of property damage. Select 300 lbs (136.08 kg) load bearing lag bolts with a length that can safely clear any obstacles in the wall. Calculate the proper length of the lag bolts by adding the following: 1-1/2" (3.8 cm) blocking + wall board thickness + steel bracket thickness.

NOTICE: If a lavatory/vessel will be installed: The plumbing must be roughed into the plumbing cutout area of the vanity. Refer to the lavatory/vessel roughing-in and the vanity roughing-in for proper placement. The water supply and drain lines must be installed before installing the vanity.

NOTICE: Siliconized acrylic caulk **must** be used to secure the lavatory to the vanity. Do not use 100% silicone sealant, which will damage the finish of the vanity.

NOTICE: To avoid the risk of product damage, the finished wall must be straight and plumb, and the floor must be flat and perpendicular to the finished wall. If the finished wall is not straight and plumb, and the floor is not flat and perpendicular to the finished wall, the vanity will not be properly supported and will cause misalignment of the lavatory and drawers.

NOTE: Plumbing fittings will be exposed and visible once the vanity installation is complete. Plated plumbing fittings are recommended.

NOTE: The dimensions provided in this guide are for a 34-1/2" (87.6 cm) vanity height. If an alternate height is desired, calculate the desired height of the backing material and brackets.

NOTE: Each vanity is hand crafted. Therefore, the placement of the brackets on the vanity may vary. To successfully install the vanity, measure and record these dimensions when instructed to do so.

- Two people should install this product.
- Provide 2x12 backing material behind the finished wall to properly support the vanity.
- Make sure the finished wall is straight and plumb, and the floor is flat and perpendicular to the finished wall.

Before You Begin (cont.)

- Remove the drawers and shelf from the vanity before beginning this installation. Doing so will ease the installation process. Refer to the "Drawer and Shelf" section for proper removal.
- Kohler Co. reserves the right to make revisions in the design of products without notice, as specified in the Price Book.

Avant de commencer



AVERTISSEMENT: Risque d'endommagement du matériel. Ne pas modifier le meuble de quelque manière que ce soit. Faire cela compromettra la stabilité structurelle du meuble.



AVERTISSEMENT: Risque d'endommagement du matériel. Sélectionner des tire-fonds de capacité de charge de 300 lbs (136,08 kg) avec une longueur pouvant dégager tout obstacle dans le mur. Calculer la longueur appropriée des tire-fonds en rajoutant ce qui suit: arrêt 1-1/2" (3,8 cm) + épaisseur de mur + épaisseur de support en acier.

NOTICE: Si un lavabo/cuve sera installé: La plomberie doit être raccordée dans la zone de découpe du meuble. Se référer au raccordement du lavabo/cuve et celui du meuble pour un bon placement. L'alimentation d'eau et les lignes de drain doivent être installées avant l'installation du meuble.

NOTICE: Mastic à l'acrylique siliconé doit être utilisé pour sécuriser le lavabo au meuble. Ne pas utiliser du mastic à la silicone à 100%, cela endommagera la finition du meuble.

NOTICE: Afin d'éviter le risque d'endommagement du produit, le mur fini doit être droit et d'aplomb, et le sol doit être plat et perpendiculaire au mur fini. Si le mur fini n'est pas droit et d'aplomb et que le sol n'est pas plat et perpendiculaire au mur fini, le meuble ne sera pas correctement supporté et causera un décallage du lavabo et des tiroirs.

REMARQUE: Les raccords de plomberie seront exposés et visibles une fois l'installation du meuble complétée. Les raccords de plomberie plaqués sont recommandés.

REMARQUE: Les dimensions fournies dans ce guide sont pour une hauteur de meuble de 34-1/2" (87,6 cm). Si une hauteur alternative est désirée, calculer la hauteur désirée du matériau de renfort et des supports.

REMARQUE: Chaque meuble est fabriqué à la main. Ainsi, le placement des supports sur le meuble peut varier. Pour installer le meuble de manière efficace, mesurer et enregistrer ces dimensions lorsqu'instruit de le faire.

- Deux personnes doivent installer ce produit.
- Fournir un matériau de renfort de 2x12 derrière le mur fini pour supporter correctement le meuble.
- S'assurer que le mur fini soit droit et d'aplomb, que le sol soit plat et perpendiculaire au mur fini.
- Retirer les tiroirs et l'étagère du meuble avant de commencer cette installation. Ceci facilitera le processus d'installation. Se référer à la section "Tiroir et étagère" pour un bon démontage.
- Kohler Co. se réserve le droit d'apporter toutes modifications sur le design des produits et ceci sans préavis, tel que spécifié dans le catalogue des prix.

Antes de comenzar



ADVERTENCIA: Riesgo de daños a la propiedad. No modifique el tocador en ninguna manera. Si lo hace reducirá la estabilidad estructural del tocador.



ADVERTENCIA: Riesgo de daños a la propiedad. Seleccione pernos de fijación que soporten una carga de 300 lbs (136,08 kg) cuya longitud, con seguridad, no interfiera con los obstáculos que pueda haber en la pared. Calcule la longitud correcta de los pernos de fijación sumando lo siguiente: Bloque de 1-1/2" (3,8 cm) + espesor del panel de la pared + espesor del soporte de acero.

AVISO: Si va a instalar un lavabo/Vessel: Las tuberías se deben instalar en el área de la abertura para plomería del tocador. Consulte el diagrama de instalación del lavabo/Vessel y del tocador para determinar el lugar apropiado. Se deben instalar las tuberías de suministro de agua y de desagüe antes de instalar el tocador.

AVISO: El sellador acrílico siliconado **se debe** utilizar para fijar el lavabo al tocador. No utilice sellador 100% de silicona porque dañará el acabado del tocador.

AVISO: Para evitar el riesgo de daño al producto, la pared acabada debe estar recta y a plomo, y el piso debe estar plano y perpendicular a la pared acabada. Si la pared acabada no está recta y a plomo, y el piso no está plano y perpendicular a la pared acabada, el tocador no quedará bien soportado y causará una mala alineación del lavabo y los cajones.

NOTA: Una vez que se termine la instalación del tocador, las conexiones de plomería quedarán expuestas y visibles. Se recomienda utilizar conexiones de enchapadas.

NOTA: Las dimensiones provistas en esta guía son para una altura de tocador de 34-1/2" (87,6 cm). Si desea otra altura, calcule la altura deseada del material de refuerzo y de los soportes.

NOTA: Cada tocador es trabajado a mano. Por lo tanto, el lugar de instalación de los soportes en el tocador puede variar. Para instalar bien el tocador, mida y anote estas dimensiones cuando se le indique.

- Dos personas deben instalar este producto.
- Proporcione un listón de refuerzo de 2x12 detrás de la pared acabada para soportar correctamente el tocador.
- Asegúrese de que la pared acabada esté recta y a plomo, y que el piso esté plano y perpendicular a la pared acabada.
- Saque los cajones y el estante del tocador antes de comenzar esta instalación. Esto facilitará el proceso de instalación. Consulte la sección "Cajón y estante" para sacarlos correctamente.
- Kohler Co. se reserva el derecho de modificar el diseño de los productos sin previo aviso, tal como se especifica en la lista de precios.

Roughing-In/Plan de raccordement/Diagrama de instalación

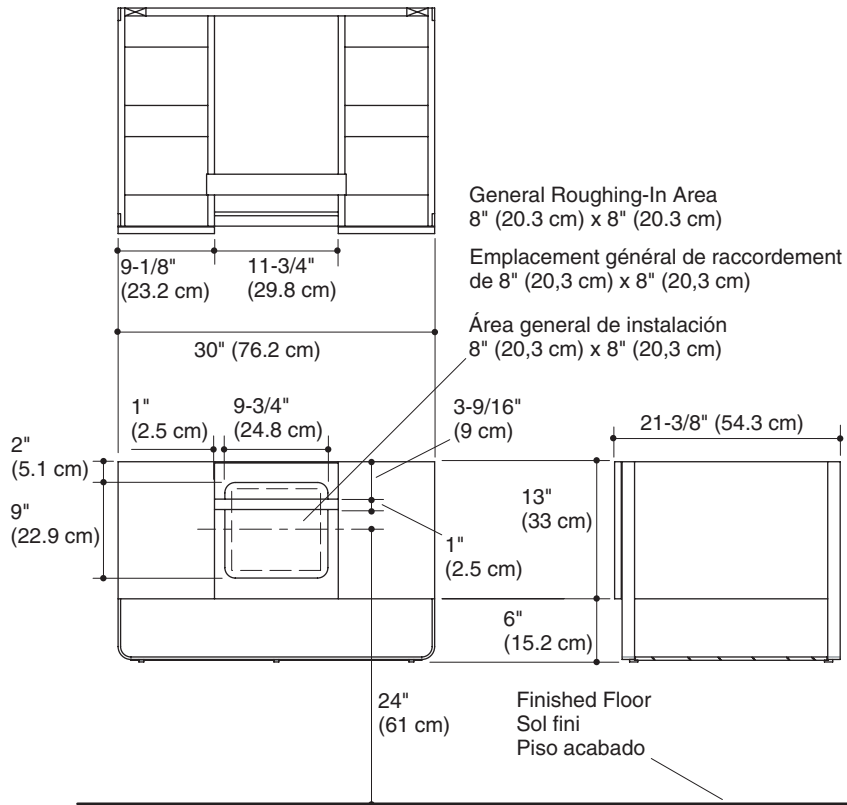

1. Prepare the Site

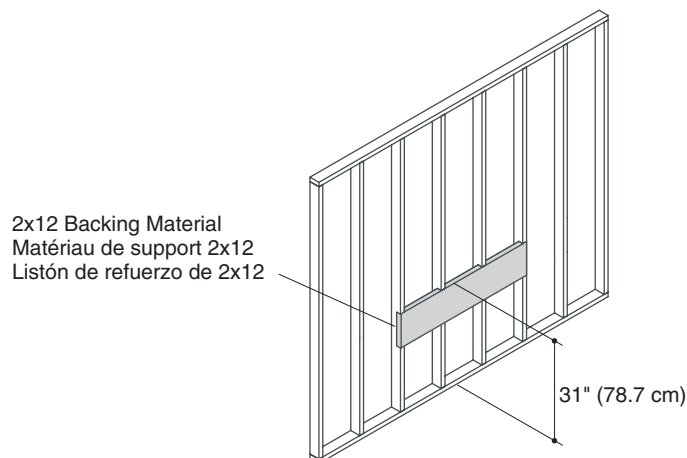

NOTE: The dimension provided is for a 34-1/2" (87.6 cm) vanity height. If an alternate height is desired, calculate the desired height of the backing material.

- Measure and mark 31" (78.7 cm) up from the floor. This will be the height from the top of the 2x12 backing material to the floor.
- Ensure there are no obstructions in the wall (such as wiring or plumbing) from the marked height down to the floor. If there are obstructions, select another area within the site to install the vanity.
- Secure 2x12 backing material to the studs with framing nails. The backing material should span the length of the vanity.
- If a lavatory/vessel will be installed:** Rough in the water supply and drain lines into the plumbing cutout area of the vanity. Refer to the lavatory/vessel roughing-in and the vanity roughing-in for proper placement.

NOTICE: To avoid the risk of product damage, the finished wall must be straight and plumb, and the floor is flat and perpendicular to the finished wall. If the finished wall is not straight and plumb, and the floor is flat and perpendicular to the finished wall, the vanity will not be properly supported and will cause misalignment of the lavatory and drawers.

- Complete the finished wall. Make sure the finished wall is straight and plumb, and the floor is flat and perpendicular to the finished wall.

Préparer le site

REMARQUE: La dimension fournie est pour une hauteur de meuble de 34-1/2" (87,6 cm). Si une hauteur alternative est désirée, calculer la hauteur désirée du matériau de renfort.

- Mesurer et marquer 31" (78,7 cm) vers le haut à partir du sol. Ceci sera la hauteur à partir du dessus du matériau de renfort 2x12 au sol.
- S'assurer qu'il n'y ait pas d'obstructions dans le mur (telles que câblage ou plomberie) à partir de la hauteur marquée vers le sol. Si il y a des obstructions, sélectionner une autre zone sur le site pour installer le meuble.
- Sécuriser le matériau de renfort 2x12 aux montants avec des clous de cadrage. Le matériau de renfort devrait être la longueur du meuble.

Préparer le site (cont.)

- Si un lavabo/cuve sera installé:** Raccorder l'alimentation d'eau et les conduites de drain dans la zone de découpe de plomberie du meuble. Se référer au raccordement du lavabo/cuve et celui du meuble pour un bon placement.

NOTICE: Afin d'éviter le risque d'endommagement du produit, le mur fini doit être droit et d'aplomb, et le sol doit être plat et perpendiculaire au mur fini. Si le mur fini n'est pas droit et d'aplomb et que le sol est plat et perpendiculaire au mur fini, le meuble ne sera pas correctement supporté et causera un décallage du lavabo et des tiroirs.

- Compléter le mur fini. S'assurer que le mur fini soit droit et d'aplomb, que le sol soit plat et perpendiculaire au mur fini.

Prepare el sitio

NOTA: Las dimensiones provistas son para una altura de tocador de 34-1/2" (87,6 cm). Si desea otra altura, calcule la altura deseada del material de refuerzo.

- Mida y marque hacia arriba 31" (78,7 cm) desde el piso. Ésta será la altura desde la parte superior del refuerzo de 2x12 hasta el piso.
- Asegúrese de que no haya obstrucciones en la pared (tal como cables o tuberías) desde la altura marcada hasta el piso. Si existen obstrucciones, seleccione otro área en el lugar para instalar el tocador.
- Asegure el refuerzo de 2x12 a los postes con clavos para estructuras de madera. El listón de refuerzo debe tener la misma longitud del tocador.
- Si va a instalar un lavabo/Vessel:** Instale las tuberías de agua y las líneas de desagüe en el área de la abertura para plomería del tocador. Consulte el diagrama de instalación del lavabo/Vessel y del tocador para determinar el lugar apropiado.

AVISO: Para evitar el riesgo de daño al producto, la pared acabada debe estar recta y a plomo, y el piso debe estar plano y perpendicular a la pared acabada. Si la pared acabada no está recta y a plomo, y el piso está plano y perpendicular a la pared acabada, el tocador no quedará bien soportado y causará una mala alineación del lavabo y los cajones.

- Termine la pared acabada. Asegúrese de que la pared acabada esté recta y a plomo, y que el piso esté plano y perpendicular a la pared acabada.

2. Install Brackets

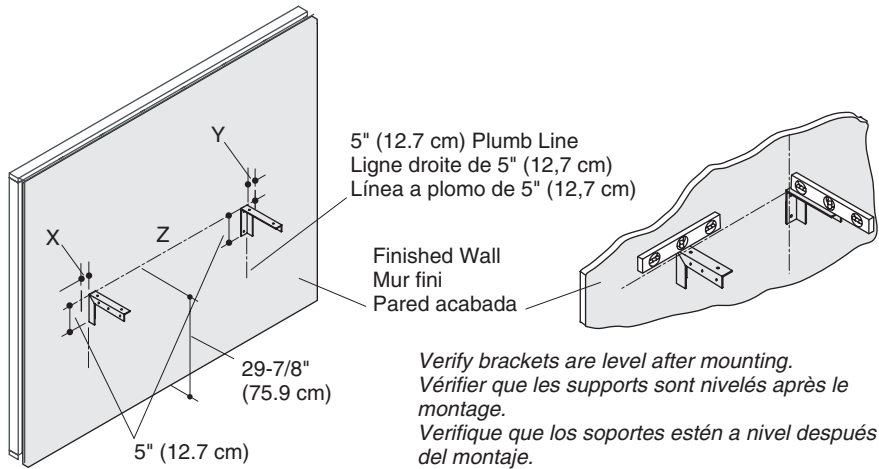

NOTICE: The mounting brackets are attached to the back of the unit. Prior to removing the mounting brackets, several dimensions must be recorded to ensure a successful installation. Use the table below to record these measurements.

Measurement Description	Variable	Measured Distance
Outside edge of vanity to outside edge of left bracket	X =	_____
Outside edge of vanity to outside edge of right bracket	Y =	_____
Outside edge of left bracket to outside edge of right bracket	Z =	_____

- Locate the 2x12 backing material.
- Measure and mark 29-7/8" (75.9 cm) from the floor to the desired center location of the vanity.
- Using a level, draw a horizontal line the length of "Z" through the marked height. This will note the horizontal position where the vanity will slide onto the brackets.
- Using a level, measure and mark the distance of "X" and "Y" from each respective edge of the horizontal line "Z". This will note the top edge of each bracket.
- Mark a 5" (12.7 cm) plumb line down from the previous marked point. This will note the outermost edge of each bracket.

NOTE: A left side bracket and a right side bracket are provided. Ensure that you are aligning the correct bracket before marking its location.

- Remove the brackets from the vanity.
- Align the outermost edge of each bracket at the side mark and the top edge of the bracket at the horizontal mark.
- Mark the mounting hole locations of the bracket on the finished wall. Set the brackets aside.
- Drill the marked holes using a 3/16" drill bit.
- Secure each bracket to the finished wall using 5/16" ID flat washers (not provided) and lag bolts (not provided).
- Verify the brackets are level.

Install Brackets (cont.)

NOTE: If the brackets are not level: Loosen the lag bolts, then insert a wood shim between the bracket and the wall. Retighten the lag bolts.

Installer les supports

NOTICE: Les supports de fixation sont attachés à l'arrière de l'unité. Avant de retirer les supports de fixation, plusieurs dimensions doivent être enregistrées pour assurer une bonne installation. Utiliser la table ci-dessous pour enregistrer ces mesures.

Description de mesure	Variable	Distance mesurée
Rebord extérieur du meuble au rebord extérieur dugauche support	X =	_____
Rebord extérieur du meuble au rebord extérieur dudroit support	Y =	_____
Rebord extérieur dugauche support su rebord extérieur dudroit support	Z =	_____

- Localiser le matériau de renfort de 2x12.
- Mesurer et marquer 29-7/8" (75,9 cm) du sol à l'emplacement central désiré du meuble.
- Avec un niveau à bulle, tracer une ligne horizontale de longueur "Z" à travers la hauteur marquée. Ceci sera la position horizontale où le meuble glissera sur les supports.
- Avec un niveau à bulle, mesurer et marquer la distance "X" et "Y" de chaque rebord respectif à partir de la ligne horizontale "Z". Ceci notera le rebord supérieur de chaque support.
- Marquer une ligne à 5" (12,7 cm) vers le bas à partir du point marqué. Ceci notera le rebord extérieur de chaque support.

REMARQUE: Un support gauche et droit sont fournis. S'assurer que le support approprié est aligné avant de marquer son emplacement.

- Retirer les supports hors du meuble.
- Aligner le rebord extrême de chaque support à la marque latérale et le rebord supérieur du support à la marque horizontale.
- Marquer les emplacements d'orifice de fixation du support sur le mur fini. Mettre les supports de côté.
- Percer les orifices marqués à l'aide d'une mèche de 3/16".
- Sécuriser chaque support au mur fini avec des rondelles plates 5/16" de diamètre intérieur (non fournies) et des tire-fonds (non fournis).
- Vérifier que tous les supports soient nivelés.

REMARQUE: Si les supports ne sont pas nivelés: Desserrer les tire-fonds puis insérer une cale en bois entre le support et le mur. Re-serrer les tire-fonds.

Instale los soportes

AVISO: Los soportes de montaje se fijan a la parte posterior de la unidad. Antes de retirar los soportes de montaje, debe anotar varias dimensiones para asegurar una instalación correcta. Utilice la tabla siguiente para anotar estas medidas.

Descripción de la medida	Variable	Distancia medida
Filo exterior del tocador al filo exterior del soporte izquierdo	X =	_____
Filo exterior del tocador al filo exterior del soporte derecho	Y =	_____
Filo exterior del soporte izquierdo al filo exterior del soporte derecho	Z =	_____

- Coloque el listón de refuerzo de 2x12.
- Mida y marque 29-7/8" (75,9 cm) desde el piso hasta el lugar central deseado del tocador.
- Con un nivel, trace una línea horizontal de longitud "Z" a través de la altura marcada. Esto marcará la posición horizontal donde el tocador se deslizará sobre los soportes.
- Con un nivel, mida y marque la distancia "X" y "Y" desde cada filo respectivo de la línea horizontal "Z". Esto marcará el filo superior de cada soporte.
- Marque una línea a plomo 5" (12,7 cm) hacia abajo desde el punto marcado previamente. Esto marcará el filo más exterior de cada soporte.

NOTA: Se proveen un soporte derecho y uno izquierdo. Asegúrese de alinear el soporte correcto antes de marcar su lugar de instalación.

- Retire los soportes del tocador.
- Alinee el filo más exterior de cada soporte con la marca lateral y el filo superior del soporte con la marca horizontal.
- Marque los lugares para los orificios de fijación del soporte en la pared acabada. Coloque los soportes a un lado.
- Taladre los orificios marcados con una broca de 3/16".
- Fije cada soporte a la pared acabada utilizando las arandelas planas de D.I. de 5/16" (no provistas) y los pernos de fijación (no provistos).
- Verifique que los soportes estén a nivel.

NOTA: Si los soportes no están a nivel: Afloje los pernos de fijación, luego inserte una cuña de madera entre el soporte y la pared. Vuelva a apretar los pernos de fijación.

3. Secure the Vanity

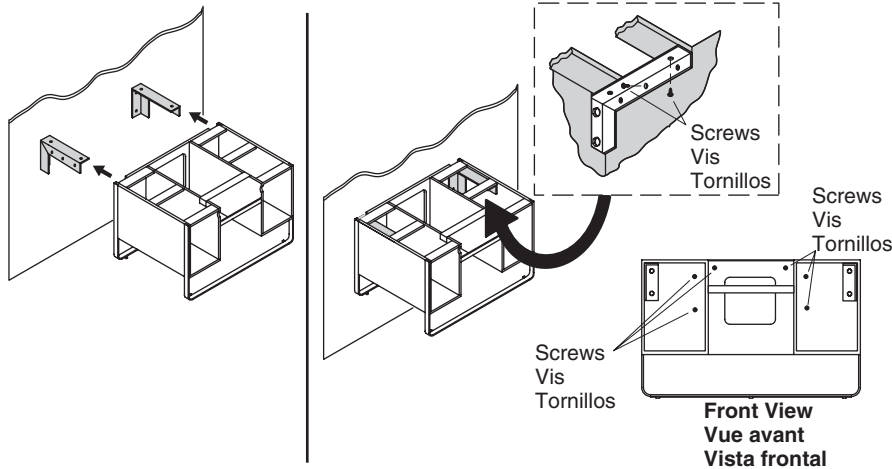

- With assistance, lift and slide the vanity over the brackets.
- Ensure the back of the vanity is flush against the finished wall with the brackets properly seated inside the vanity.

NOTE: If the vanity is not flush: If the gap is 1/8" (3 mm) or less, insert wood shims behind the vanity. If the gap is greater than 1/8" (3 mm), correct the finished wall until it is plumb.



CAUTION: Risk of property damage. Secure the vanity with all of the screws illustrated. This will ensure the vanity is secured properly to the finished wall.

- From the inside of the vanity, secure the vanity to the brackets with the washers and screws provided.
- Secure the backside of the vanity to the finished wall with 2-1/4" screws (not provided).
- Install the drawers. Refer to the "Drawer and Shelf" section for proper installation.

NOTICE: The top of each drawer must sit just below the top of the vanity. If each drawer is not at the proper height, the top of each drawer will be damaged or will not open when the lavatory is installed.

- Verify the top of each drawer sits just below the top of the vanity. If necessary, refer to the "Drawer and Shelf" section to properly adjust the height of each drawer.

Sécuriser le meuble

- Avec de l'assistance, soulever et glisser le meuble sur les supports.
- S'assurer que l'arrière du meuble est nivelé contre le mur fini et que les supports soient proprement reposés dans le meuble.

REMARQUE: Si le meuble n'est pas à égalité: Si l'espace est de 1/8" (3 mm) ou moins, insérer des cales en bois derrière le meuble. Si l'espace est plus grand que 1/8" (3 mm), corriger le mur fini jusqu'à ce qu'il soit d'aplomb.

Sécuriser le meuble (cont.)



ATTENTION: Risque d'endommagement du matériel. Sécuriser le meuble avec toutes les vis illustrées. Ceci assurera que le meuble est proprement sécurisé au mur fini.

- De l'intérieur du meuble, sécuriser le meuble aux supports avec les rondelles et les vis fournies.
- Sécuriser l'arrière du meuble au mur fini avec les vis 2-1/4" (non fournies).
- Installer les tiroirs. Se référer à la section "Tiroir et étagère" pour une bonne installation.

NOTICE: Le dessus de chaque tiroir doit reposer juste en-dessous du dessus du meuble. Si chaque tiroir n'est pas à la bonne hauteur, le dessus de chaque tiroir sera endommagé ou ne s'ouvrira pas lorsque le lavabo est installé.

- Vérifier que le dessus de chaque tiroir repose juste en-dessous du dessus du meuble. Si nécessaire, se référer à la section "Tiroir et étagère" pour bien ajuster la hauteur de chaque tiroir.

Fije el tocador

- Con ayuda, levante y deslice el tocador sobre los soportes.
- Asegúrese de que la parte posterior del tocador quede al ras contra la pared acabada y que los soportes queden bien asentados dentro del tocador.

NOTA: Si el tocador no está al ras: Si la separación es menor que 1/8" (3 mm), inserte cuñas de madera detrás del tocador. Si la separación es mayor de 1/8" (3 mm), corrija la pared acabada hasta que quede a plomo.



PRECAUCIÓN: Riesgo de daños a la propiedad. Fije el tocador con todos los tornillos ilustrados. Esto asegurará que el tocador quede bien fijo a la pared acabada.

- Desde dentro del tocador, fije el tocador a los soportes con las arandelas y tornillos provistos.
- Fije el lado posterior del tocador a la pared acabada con tornillos de 2-1/4" (no provistos).
- Instale los cajones. Consulte la sección "Cajón y estante" para la instalación correcta.

AVISO: La parte superior de cada cajón debe quedar justo abajo de la parte superior del tocador. Si cada cajón no está a la altura correcta, la parte superior de cada cajón se dañará o no abrirá cuando se instale el lavabo.

- Verifique que la parte superior de cada cajón quede justo abajo de la parte superior del tocador. Si es necesario, consulte la sección "Cajón y estante" para ajustar correctamente la altura de cada cajón.

4. Install the Lavatory

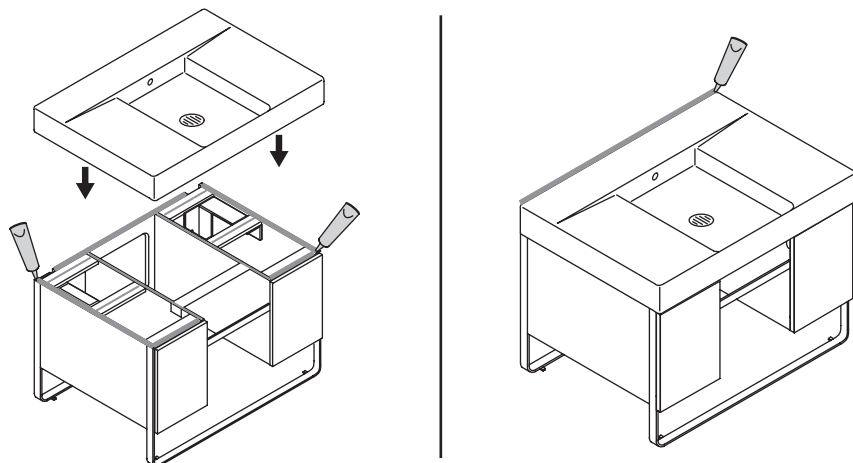

- Install the faucet (if applicable) and drain to the lavatory. Refer to the faucet and drain manufacturer's installation instructions.
- With assistance, lift and properly position the lavatory on top of the vanity.
- Verify each drawer opens and closes with ease.
- With assistance, remove the lavatory from the vanity. Set the lavatory aside.
- If necessary, adjust the height of each drawer. Refer to the "Drawer and Shelf" section to properly adjust the height.

NOTICE: Siliconized acrylic caulk **must** be used to secure the lavatory to the vanity. Do not use 100% silicone sealant, which will damage the finish of the vanity.

- Run a 1/4" (6 mm) continuous bead of siliconized acrylic caulk around the top of the vanity, as illustrated.



CAUTION: Risk of personal injury or product damage. Vitreous china lavatories are very heavy. Get help lifting and aligning the lavatory.

NOTE: The lavatory is properly positioned when: (1) the back edge of the lavatory is flush against the finished wall and (2) the overhang on the left, right, and front side of the lavatory is equal on each side of the vanity.

- With assistance, lift and properly position the lavatory on top of the vanity.
- Immediately wipe away any excess caulk that contacts the vanity.
- Run an 1/8" (3 mm) bead of siliconized acrylic caulk along the top edge of the lavatory where the lavatory contacts the finished wall.

Installer le lavabo

- Installer le robinet (si applicable) et le drain au lavabo. Se référer aux instructions d'installation du fabricant du robinet et du drain.
- Avec de l'assistance, soulever et positionner correctement le lavabo au-dessus du meuble.
- Vérifier que chaque tiroir ouvre et ferme aisément.

Installer le lavabo (cont.)

- Avec de l'assistance, retirer le lavabo du meuble. Mettre le lavabo de côté.
- Si nécessaire, ajuster la hauteur de chaque tiroir. Se référer à la section "Tiroir et étagère" pour proprement ajuster la hauteur.

NOTICE: Mastic à l'acrylique siliconé **doit** être utilisé pour sécuriser le lavabo au meuble. Ne pas utiliser du mastic à la silicone à 100%, cela endommagera la finition du meuble.

- Faire passer un boudin continu de mastic à l'acrylique silicone de 1/4" (6 mm) autour du dessus du meuble, tel qu'illustré.



ATTENTION: Risque de blessure corporelle ou d'endommagement du produit.

Les lavabos en porcelaine vitrifiée sont très lourds. S'aider lors du levage et de l'alignement du lavabo.

REMARQUE: Le lavabo est proprement positionné lorsque: (1) le rebord arrière du lavabo est à égalité contre le mur fini et (2) le dépassement à gauche, droite et à l'avant du lavabo est égal.

- Avec de l'assistance, soulever et positionner correctement le lavabo au-dessus du meuble.
- Essuyer immédiatement tout excès de mastic en contact avec le meuble.
- Faire passer un boudin continu de mastic à l'acrylique silicone de 1/8" (3 mm) autour du dessus du lavabo au point de contact du lavabo et du mur fini.

Instale el lavabo

- Instale la grifería (si aplica) y el desagüe en el lavabo. Consulte las instrucciones de instalación del fabricante de la grifería y el desagüe.
- Con ayuda, levante y coloque correctamente el lavabo sobre la cubierta del tocador.
- Verifique que cada cajón abra y cierre con facilidad.
- Con ayuda, retire el lavabo del tocador. Coloque el lavabo a un lado.
- Si es necesario, ajuste la altura de cada cajón. Consulte la sección "Cajón y estante" para ajustar correctamente la altura.

AVISO: El sellador acrílico siliconado **se debe** utilizar para fijar el lavabo al tocador. No utilice sellador 100% de silicona porque dañará el acabado del tocador.

- Aplique una tira continua de 1/4" (6 mm) de sellador acrílico siliconado en la cubierta del tocador, como se ilustra.



PRECAUCIÓN: Riesgo de lesiones personales o daños al producto. Los lavabos de porcelana vitrificada son muy pesados. Pida ayuda para levantar y alinear el lavabo.

NOTA: El lavabo está bien colocado cuando: (1) el filo posterior del lavabo debe quedar al ras contra la pared acabada y (2) el voladizo de la izquierda, derecha y frente del lavabo debe tener la misma distancia en cada lado del tocador.

- Con ayuda, levante y coloque correctamente el lavabo sobre la cubierta del tocador.
- Elimine inmediatamente el exceso de sellador que tenga contacto con el tocador.
- Aplique una tira de 1/8" (3 mm) de sellador acrílico siliconado alrededor del filo superior del lavabo donde el lavabo hará contacto con la pared acabada.

5. Drawer and Shelf

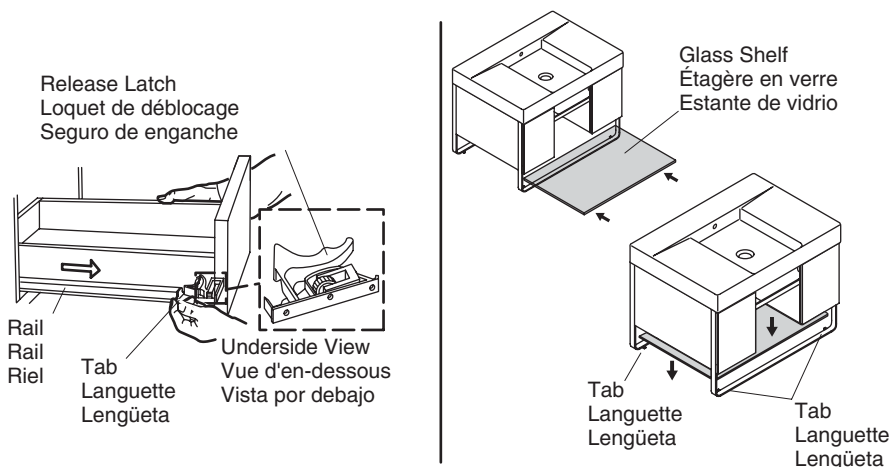

NOTE: A drawer height adjustment wheel and release latch are located underneath the front of the drawer at each corner.

Drawer Removal

- Slide the drawer out on the rails until fully extended.
- Pull both release latches toward you, then pull the front of the drawer up off the rails.
- Lift the drawer out from the vanity.

Drawer Reinstall

- Fully extend the rails.
- Align the grooves on the underside of the drawer with the rails, then set the drawer into place.
- Hold the drawer in place on the rails with one hand. With your other hand, pull the tab on the bottom front of the rail toward you until you hear the rail "snap" into place. Repeat this step for the remaining rail.
- Ensure the drawer is locked into place by lightly lifting the front of the drawer upward. If the drawer does not lift up, it is properly engaged. If the drawer lifts up, repeat the "Reinstall" procedure.
- Slide the drawer in and out of the vanity to ensure smooth operation.

Drawer Adjustment

- Slide the drawer out on the rails until fully extended.
- Turn the drawer height adjustment wheels to adjust the drawer height. To lower the drawer, turn the wheel on the left side of the drawer clockwise and/or the wheel on the right side of the drawer counterclockwise. Turn the wheel(s) in the opposite direction to raise the drawer.

Glass Shelf

- With assistance, lift the glass shelf into place on the four tabs.

Tiroir et étagère

REMARQUE: Une roue de réglage de hauteur du tiroir et un loquet de déblocage sont localisés sous l'avant du tiroir à chaque angle.

Extraction du tiroir

- Glisser le tiroir hors des rails en pleine extension.
- Tirer les deux loquets de déblocage vers soi, puis tirer l'avant du tiroir vers le haut, hors des rails.
- Soulever le tiroir hors du meuble.

Réinstallation du tiroir

- Étendre complètement les rails.
- Aligner les rainures de la base du tiroir avec les rails et mettre le tiroir en place.
- Maintenir le tiroir en place sur les rails avec une main. Avec l'autre main, tirer la languette de la base avant du rail vers soi jusqu'à l'entendre s'enclencher en place. Répéter cette étape pour le rail restant.
- S'assurer que le tiroir soit verrouillé en place en soulevant légèrement l'avant vers le haut. Si le tiroir ne se soulève pas, il est engagé correctement. Si le tiroir se soulève, répéter la procédure "Réinstaller".
- Glisser le tiroir vers l'intérieur et l'extérieur du meuble pour en assurer une bonne opération.

Ajustement du tiroir

- Glisser le tiroir hors des rails en pleine extension.
- Tourner les roues de réglage de hauteur du tiroir pour régler cette dernière. Pour baisser le tiroir, tourner la roue à gauche du tiroir vers la droite et/ou la roue à droite du tiroir vers la gauche. Tourner la (les) roue(s) dans la direction opposée pour élever le tiroir.

Étagère en verre

- Avec de l'assistance, soulever l'étagère de verre en place sur les quatre languettes.

Cajón y estante

NOTA: La rueda de ajuste de altura del cajón y el seguro de enganche se encuentran debajo del frente del cajón en cada esquina.

Desinstalación del cajón

- Deslice hacia fuera el cajón hasta que los rieles se extiendan completamente.
- Jale ambos seguros de enganche hacia usted, luego jale hacia arriba el frente del cajón para separarlo de los rieles.
- Levante el cajón sacándolo del tocador.

Reinstalación del cajón

- Extienda completamente los rieles.
- Alinee las ranuras del lado inferior del cajón con los rieles, luego coloque el cajón en su lugar.
- Con una mano, mantenga el cajón en su lugar en los rieles. Con la otra mano, jale la lengüeta de la parte inferior del frente del riel hacia usted hasta que escuche que el riel "encaje" en su lugar. Repita este paso para el otro riel.

Cajón y estante (cont.)

- Asegúrese de que el cajón esté asegurado en su lugar levantando levemente el frente del cajón. Si el cajón no se levanta hacia arriba, está bien encajado. Si el cajón se levanta hacia arriba, repita el procedimiento de "Reinstalación".
- Deslice el cajón hacia dentro y hacia fuera del tocador para asegurar que funcione suavemente.

Ajuste del cajón

- Deslice hacia fuera el cajón hasta que los rieles se extiendan completamente.
- Gire las ruedas de ajuste de la altura del cajón para ajustar la altura del cajón. Para bajar el cajón, gire hacia la derecha la rueda del lado izquierdo del cajón y/o gire hacia la izquierda la rueda del lado derecho del cajón. Gire la rueda o ruedas en la dirección opuesta para subir el cajón.

Estante de vidrio

- Con ayuda, levante el estante de vidrio en su lugar sobre las cuatro lengüetas.

Care and Cleaning

Wood Furniture

- As with any smooth surface, avoid using abrasive cleaners as they will scratch the surface. Wipe the wood surface regularly to prevent buildup of soap and scum.
- To protect against scratches, use felt, leather, or cork under all items placed on the wood surface. Do not expose wood furniture to direct sunlight, drying heat sources, or dampness.
- Dust frequently with a soft cloth in the direction of the grain. Use only products specifically made for cleaning wood. Avoid using oily polishes or waxes, or products containing silicone. Blot spills immediately with a soft, damp cloth.
- Every six months remove soil buildup by rubbing with a soft cloth dampened in a 50/50 solution of warm water and an ammonia-free detergent. Wipe clean with a cloth dampened in warm water and then wipe dry.
- Consider the following cleaners for cleaning your wood furniture: Orange Glo™ Wood Cleaner and Polish, and Scott's Liquid Gold™ Wood Cleaner and Preservative.
- Paint pens and touch-up markers are available to conceal scratches on the wood surface. These products may be purchased from a Kohler distributor or call 1-800-4-KOHLER for ordering information.

Glass and Mirror Surfaces

For best results, keep the following in mind when caring for your KOHLER product:

- Use a mild detergent such as liquid dishwashing soap and warm water for cleaning. Do not use abrasive cleaners that may scratch or dull the surface.
- Carefully read the cleaner product label to ensure the cleaner is safe for use on the material.
- Always test your cleaning solution on an inconspicuous area before applying to the entire surface.
- Do not allow cleaners to sit or soak on the surface.
- Wipe surfaces clean and rinse completely with water immediately after cleaner application. Rinse and dry any overspray that lands on nearby surfaces.
- Use a soft, dampened sponge or cloth. Never use an abrasive material such as a brush or scouring pad to clean surfaces.

For detailed cleaning information and products to consider, visit www.kohler.com/clean.

Care and Cleaning (cont.)

To order Care & Cleaning information, call 1-800-456-4537 and press 1 for Kohler Products and then 3 for Literature.

Entretien et nettoyage

Meubles en bois

- Tel que pour toute surface lisse, éviter l'utilisation de nettoyeurs abrasifs car il rayeraient la surface. Essuyer régulièrement la surface en bois pour éviter le dépôt de savon et saleté.
- Pour éviter les rayures, utiliser du feutre, cuir, ou liège sous tout article posé sur la surface en bois. Ne pas exposer le meuble en bois à la lumière du soleil, aux sources de chaleur, ou à l'humidité.
- Épousseter fréquemment avec un chiffon doux dans le sens du grain. Utiliser uniquement des produits spécifiquement conçus pour l'entretien du bois. Éviter d'utiliser des cires à base d'huile, ou produits contenant de la silicone. Éliminer immédiatement les taches avec un chiffon doux et humide.
- Tous les six mois, retirer le dépôt de saleté en frottant avec un chiffon humidifié d'une solution 50/50 d'eau chaude et de détergent sans ammoniac. Bien essuyer avec un chiffon humidifié d'eau chaude, et puis sécher.
- Considérer les nettoyeurs suivants pour l'entretien du meuble en bois: Orange Glo™ Wood Cleaner and Polish, et Scott's Liquid Gold™ Wood Cleaner and Preservative.
- Les marqueurs de retouche sont disponibles pour dissimuler les rayures sur la surface en bois. Ces produits peuvent être achetés chez un distributeur Kohler en appelant le 1-800-4-KOHLER pour toute information concernant la commande.

Surfaces en verre et miroir

Pour de meilleurs résultats, prendre ce qui suit en considération lors de l'entretien de votre produit KOHLER:

- Utiliser un détergent doux tel que liquide pour vaisselle et de l'eau chaude pour nettoyer. Ne pas utiliser de nettoyeurs abrasifs car ils pourraient rayer ou abîmer la surface.
- Lire attentivement l'étiquette du produit de nettoyage pour vérifier qu'il soit adéquat à utiliser sur le matériau.
- Toujours tester la solution de nettoyage sur une surface la moins évidente avant de l'appliquer sur la totalité de la surface.
- Ne pas permettre aux nettoyeurs de reposer sur la surface.
- Essuyer les surfaces et rincer complètement avec de l'eau immédiatement après l'application du nettoyeur. Rincer et sécher tout éclaboussement sur les surfaces avoisinantes.
- Utiliser une éponge ou un chiffon doux et humide. Ne jamais utiliser de matériau abrasif tel que brosse ou éponges à récureur pour nettoyer les surfaces.

Pour l'information détaillée de nettoyage et des produits à considérer, visiter www.kohler.com/clean. Pour commander des informations d'entretien et de nettoyage, composer le 1-800-456-4537 puis presser 1 pour les produits Kohler et 3 pour littérature.

Cuidado y limpieza

Muebles de madera

- Como con cualquier superficie lisa, evite los productos de limpieza abrasivos ya que rayarán la superficie. Limpie la superficie de madera con regularidad para evitar la acumulación de jabón y suciedad.
- Para proteger contra el rayado, utilice fieltro, cuero o corcho debajo de todos los artículos que coloque sobre la superficie de madera. No exponga los muebles de madera directamente a la luz del sol, fuentes de calor o humedad.
- Limpie el polvo con frecuencia utilizando un paño suave siguiendo la dirección de la veta. Utilice sólo productos hechos específicamente para limpiar la madera. Evite utilizar ceras o productos para pulir aceitosos o productos que contengan silicona. Seque los derrames de inmediato sin frotar con un paño suave y húmedo.
- Elimine la acumulación de suciedad cada seis meses frotando con un paño suave humedecido en una solución a partes iguales de agua tibia y un detergente sin amoníaco. Limpie con un paño humedecido en agua tibia y luego seque con un paño.
- Considere los siguientes productos de limpieza para limpiar su mueble de madera: Orange Glo™ producto para limpiar y pulir la madera, y Scott's Liquid Gold™ producto para limpiar y proteger la madera.
- Hay disponibles plumas de pintura y plumones de retocar para ocultar rayones en la superficie de madera. Estos productos se pueden comprar de un distribuidor Kohler o llame al 1-800-4-KOHLER para obtener información sobre pedidos.

Superficies de vidrio y espejo

Para obtener los mejores resultados, tenga presente lo siguiente al limpiar su producto KOHLER:

- Para la limpieza, utilice solamente un detergente suave como el jabón líquido para lavar platos y agua tibia. No utilice limpiadores abrasivos que puedan rayar u opacar la superficie.
- Lea atentamente la etiqueta del producto de limpieza para asegurar que no presente riesgos al usarse en el material.
- Siempre pruebe la solución de limpieza en un área oculta antes de aplicarla a toda la superficie.
- No deje por tiempo prolongado los limpiadores en la superficie.
- Limpie con un trapo y enjuague completa e inmediatamente con agua después de aplicar limpiadores. Enjuague y seque las superficies cercanas que se hayan rociado.
- Utilice una esponja o trapo suave y húmedo. Nunca utilice materiales abrasivos como cepillos o estropajos de tallar para limpiar las superficies.

Para obtener información detallada de limpieza y los limpiadores a considerar, visite www.kohler.com/clean. Para solicitar información sobre el cuidado y la limpieza, llame al 1-800-456-4537 y presione 1 para productos Kohler y luego 3 para documentos.

One-Year Limited Warranty

KOHLER plumbing products are warranted to be free of defects in material and workmanship for one year from date of installation.

Kohler Co. will, at its election, repair, replace or make appropriate adjustment where Kohler Co. inspection discloses any such defects occurring in normal usage within one (1) year after installation. Kohler Co. is not responsible for removal or installation costs. Use of in-tank toilet cleaners will void the warranty.

To obtain warranty service contact Kohler Co. either through your Dealer, Plumbing Contractor, Home Center or E-tailer, or by writing Kohler Co., Attn.: Customer Service Department, 444 Highland Drive, Kohler, WI 53044, USA, or by calling 1-800-4-KOHLER

One-Year Limited Warranty (cont.)

from within the USA, 1-800-964-5590 from within Canada and 001-877-680-1310 from within Mexico.

Implied warranties including that of merchantability and fitness for a particular purpose are expressly limited in duration to the duration of this warranty. Kohler Co. and/or seller disclaims any liability for special, incidental or consequential damages.

Some states/provinces do not allow limitations on how long an implied warranty lasts, or the exclusion or limitation of special, incidental or consequential damages so these limitations and exclusions may not apply to you. This warranty gives you specific legal rights. You may also have other rights which vary from state/province to state/province.

This is Kohler Co.'s exclusive written warranty.

Garantie limitée d'un an

Les produits de plomberie KOHLER sont garantis contre tout défaut matériel et de fabrication pour un an, à partir de la date de l'installation.

Kohler Co. jugera à sa discrétion, de la réparation, du remplacement ou du réglage approprié et ceci après toute inspection faite par Kohler Co. de tous défauts dus à une utilisation normale et ceci pendant un (1) an à partir de la date d'installation. Kohler Co. n'est pas responsable des coûts de démontage ou d'installation. L'utilisation de nettoyeurs à l'intérieur du réservoir annulera la garantie.

Pour obtenir un service-garantie, contacter Kohler Co. par l'intermédiaire de votre vendeur, plombier, centre de rénovation, revendeur par internet ou par écrit à Kohler Co. à l'attention de: Département du service clientèle, 444 Highland Drive, Kohler, Wisconsin 53044, USA, ou en composant le 1-800-4-KOHLER à partir des É.U., le 1-800-964-5590 à partir du Canada et le 001-877-680-1310 depuis le Mexique.

Les garanties implicites, y compris celles de qualité marchande et d'aptitude à un emploi particulier, se limitent expressément à la durée de la présente garantie. Kohler Co. et/ou le vendeur déclinent toutes responsabilités contre tous dommages occasionnés, imprévisibles ou corrélatifs.

Certains états/provinces ne permettent pas la limitation sur la durée de la garantie, ou l'exclusion ou la limitation spéciale, de dommages occasionnés, ou corrélatifs à un accident, ainsi ces limitations ou exclusions pourraient ne pas s'appliquer dans votre cas. Cette garantie vous donne des droits légaux spécifiques. Vous pouvez également avoir d'autres droits qui varient d'un état/province à l'autre.

Ceci constitue la garantie écrite exclusive de Kohler Co.

Garantía limitada de un año

Se garantiza que los productos de plomería KOHLER están libres de defectos de material y mano de obra por un año a partir de la fecha de instalación.

Kohler Co., a su criterio, reparará, reemplazará o realizará los ajustes pertinentes en los casos en que la inspección realizada por Kohler Co. determine que dichos defectos ocurrieron durante el uso normal en el transcurso de un (1) año a partir de la fecha de la instalación. Kohler Co. no se hace responsable de los gastos de desinstalación o instalación. El uso de limpiadores de inodoro que se colocan dentro del tanque anulará la garantía.

Para obtener el servicio de garantía, comuníquese con Kohler Co. a través de su distribuidor, contratista de plomería o distribuidor a través de Internet, o escriba directamente a: Kohler Co., Attn.: Customer Service Department, 444 Highland Drive, Kohler, WI 53044, USA, o llame al 1-800-4-KOHLER desde los Estados Unidos, al

Garantía limitada de un año (cont.)

1-800-964-5590 desde Canadá, o al 001-877-680-1310 desde México.

Toda garantía implícita en relación a productos de uso comercial, incluyendo la comercialización e idoneidad del producto para un uso determinado, se limita expresamente a la duración de la presente garantía. Kohler Co. y/o el vendedor no se hacen responsables por concepto de daños particulares, incidentales o indirectos.

Algunos estados/provincias no permiten limitaciones en cuanto a la duración de una garantía implícita o a la exclusión o limitación de daños particulares, incidentales o indirectos, por lo que estas limitaciones y exclusiones pueden no aplicar a su caso. Esta garantía le otorga ciertos derechos legales específicos. Además, usted puede tener otros derechos que varían de estado a estado y provincia a provincia.

El presente documento constituye la garantía exclusiva por escrito de Kohler Co.

One-Year Warranty

KOHLER CO.

It is recommended that at the time of purchase, you verify that all accessories and components are complete in this package.

This Kohler product is warranted to be free of defects in material and workmanship for one (1) year from the date of purchase as shown on the invoice or receipt.

1. Kohler Co. will only service its commercialized products through its authorized distributors.
2. To obtain warranty service, please present the invoice and corresponding warranty.
3. Through its authorized distributors, Kohler Co. promises to repair the defective product or provide a new replacement or an equivalent model (in those cases that the model has been discontinued) when the product is beyond repair, without any charge to the consumer.
4. The time of repair will not exceed six (6) weeks commencing on the date the product is received.
5. It is recommended that the consumer save the invoice or receipt as additional protection, as it may substitute the warranty in the case that there is a discrepancy in the validity of the warranty.

EXCEPTIONS AND RESTRICTIONS

The Warranty will not be valid in the following cases:

1. When the product is not operated in accordance with the instructions concerning use and operation set forth in the owner's manual or installation instructions, and when the recommendations and warnings included are not observed.
2. When the product has been modified or dismantled partially or totally; or has been used in a negligent fashion and as a consequence has suffered damages attributable to the consumer, individual, or hardware not authorized by Kohler Co.
3. This warranty does not cover the damages as a result of disaster such as fire or acts of God, including flooding, earthquake, or electric storms, etc. To obtain a list of distributors in your area where you can exercise your rights under this warranty, please call 001-877-680-1310.

KOHLER CO., KOHLER, WI 53044 U.S.A.

One-Year Warranty (cont.)

IMPORTER:

INTERNACIONAL DE CERÁMICA, S.A.B. DE C.V.

AV. CARLOS PACHECO NO. 7200

CHIHUAHUA, CHIH., MEXICO C.P. 31060

TEL: 52 (14) 29-11-11

Garantie d'un an

KOHLER CO.

Il est recommandé de s'assurer qu'il ne manque aucun accessoire ou composant dans l'emballage au moment de l'achat.

Ce produit Kohler est garanti contre tout défaut de matériel et de fabrication pour une période de (1) an à partir de la date d'achat tel qu'indiqué sur la facture ou le ticket de caisse.

1. Kohler Co. n'honorera la garantie de ses produits qu'uniquement à travers son réseau de distributeurs agréés.
2. Pour obtenir un service-garantie, veuillez présenter la facture et le certificat de garantie du produit correspondant.
3. A travers ses distributeurs agréés, Kohler Co. s'engage à réparer ou remplacer tout produit défectueux par un modèle équivalent (dans les cas où les modèles sont discontinus) lorsque le produit ne peut pas être réparé, sans frais pour le consommateur.
4. Le temps de réparation n'excédera pas six (6) semaines à compter de la date de réception du produit.
5. Il est recommandé que le consommateur conserve la facture ou le ticket de caisse comme mesure de protection additionnelle, car ceux-ci pourraient remplacer la garantie dans le cas d'erreur de validité de la garantie.

EXCEPTIONS ET RESTRICTIONS

La garantie perdra sa validité dans les cas suivants:

1. Lorsque le produit n'est pas opéré conformément aux instructions d'utilisation pré-établies dans le guide du propriétaire ou dans les instructions d'installation, et quand les recommandations et mises en garde ne sont pas respectées.
2. Quand le produit a été partiellement ou totalement modifié ou démonté, ou a été utilisé d'une façon négligée ayant pour conséquence un endommagement causé par le consommateur, individuel, ou un matériel non autorisé par Kohler Co.
3. Cette garantie n'offre pas de protection contre les dommages issus de catastrophes naturelles telles qu'incendies, y compris les inondations, tremblements de terre, orages, etc. Pour obtenir une liste des distributeurs dans votre région où vous pouvez exercer vos droits sous cette garantie, veuillez composer le 001-877-680-1310.

KOHLER CO., KOHLER, WI 53044 U.S.A.

IMPORTATEUR:

Garantie d'un an (cont.)

INTERNACIONAL DE CERÁMICA, S.A.B. DE C.V.

AV. CARLOS PACHECO NO. 7200

CHIHUAHUA, CHIH., MEXICO C.P. 31060

TEL: 52 (14) 29-11-11

Garantía de un año

KOHLER CO.

Al adquirir el producto, se recomienda verificar que todos los accesorios y componentes estén completos en la caja.

Kohler Co. garantiza que el material y la mano de obra de este producto están libres de defectos, por un (1) año, a partir de la fecha de compra que aparece en la factura o recibo.

1. Kohler Co. prestará servicio únicamente a los productos comercializados a través de sus distribuidores autorizados.

2. A fin de obtener el servicio de garantía, favor de presentar la factura de compra y la garantía correspondiente.

3. Kohler Co., a través de sus distribuidores autorizados, se compromete a reparar el producto defectuoso o a reemplazarlo por uno nuevo o equivalente (en caso de que el producto esté descontinuado) cuando no sea posible la reparación, sin ningún cargo al consumidor.

4. El tiempo de reparación no excederá de seis (6) semanas, a partir de la fecha de recepción del producto.

5. Se recomienda al consumidor que conserve el recibo o factura de compra como protección adicional, pues el mismo puede sustituir a la garantía, en caso de que exista discrepancia en cuanto a la validez de la misma.

EXCEPCIONES Y RESTRICCIONES

La garantía no tendrá validez en los siguientes casos:

1. Cuando el producto no se haya utilizado conforme a las instrucciones de uso y funcionamiento incluidas en el manual del usuario o en las instrucciones de instalación y cuando no se hayan observado las recomendaciones y advertencias allí contenidas.

2. Cuando el producto se haya modificado o desmantelado parcial o totalmente; o manipulado de manera negligente y, como consecuencia, haya sufrido daños atribuibles al consumidor, persona o herrajes no autorizados por Kohler Co.

3. Esta garantía no cubre los daños que resulten de desastres naturales, tales como incendios o casos de fuerza mayor, incluyendo inundaciones, terremotos, tormentas eléctricas, etc. Para obtener una lista de distribuidores cerca de usted y así hacer valer sus derechos bajo esta garantía, llame al 001-877-680-1310.

KOHLER CO., KOHLER, WI 53044 U.S.A.

IMPORTADOR:

INTERNACIONAL DE CERÁMICA, S.A.B. DE C.V.

Garantía de un año (cont.)

AV. CARLOS PACHECO NO. 7200

CHIHUAHUA, CHIH., MÉXICO C.P. 31060

TEL: 52 (14) 29-11-11

Service Parts/Pièces de rechange/Piezas de repuesto

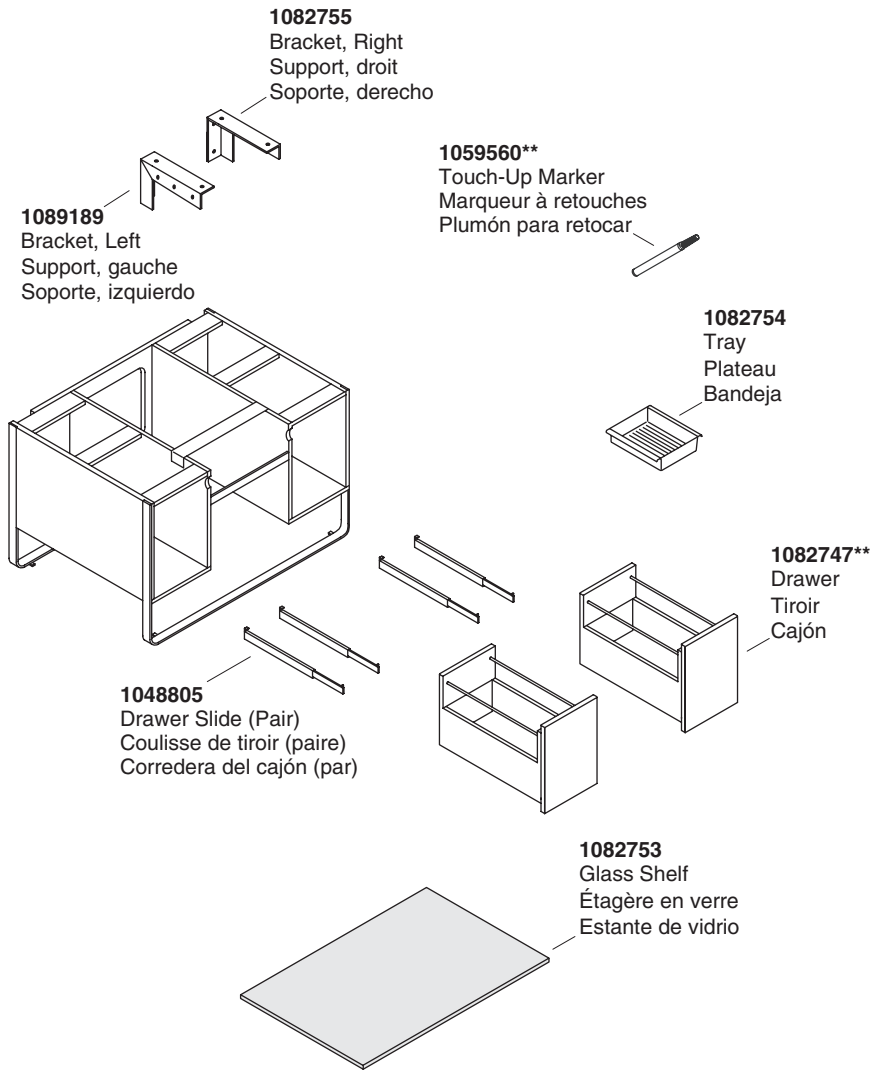

****Finish/color code must be specified when ordering.**
****Vous devez spécifier les codes de la finition et/ou de la couleur quand vous passez votre commande.**
****Se debe especificar el código del acabado/color con el pedido.**

Kohler Co.

1082756-2-A

1082756-2-A

KOHLER®